



ΕΦΗΜΕΡΙΔΑ ΤΗΣ ΚΥΒΕΡΝΗΣΕΩΣ ΤΗΣ ΕΛΛΗΝΙΚΗΣ ΔΗΜΟΚΡΑΤΙΑΣ

7 Νοεμβρίου 2022

ΤΕΥΧΟΣ ΤΕΤΑΡΤΟ

Αρ. Φύλλου 777

ΑΠΟΦΑΣΕΙΣ

Αριθμ. 385085

Κύρωση δασικού χάρτη για το σύνολο του Νομού Καβάλας ήτοι των Δημοτικών και Τοπικών Κοινοτήτων (βλ. σχετ. πίνακα) των Δήμων Καβάλας, Παγγαίου, Νέστου και Θάσου των Περιφερειακών Ενοτήτων Καβάλας και Θάσου.

Ο ΓΕΝΙΚΟΣ ΓΡΑΜΜΑΤΕΑΣ ΔΑΣΩΝ ΤΟΥ
ΥΠΟΥΡΓΕΙΟΥ ΠΕΡΙΒΑΛΛΟΝΤΟΣ ΚΑΙ ΕΝΕΡΓΕΙΑΣ

Έχοντας υπόψη :

1. Το άρθρο 17 του ν. 3889/2010 «Χρηματοδότηση Περιβαλλοντικών Παρεμβάσεων, Πράσινο Ταμείο, Κύρωση Δασικών Χαρτών και άλλες διατάξεις» (Α' 182).

2. Το άρθρο 28 του ν. 2664/1998 «Εθνικό Κτηματολόγιο και άλλες διατάξεις» (Α' 275).

3. Το άρθρο 3 του ν. 998/1979 «Περί προστασίας των δασών και των δασικών εν γένει εκτάσεων της Χώρας» (Α' 289).

4. Τα άρθρα 48 και 50 του ν. 4685/2020 (Α' 92).

5. Το άρθρο 39 του ν. 4801/2021 (Α' 83).

6. Το άρθρο τρίτο της από 13.8.2021 Πράξης Νομοθετικού Περιεχομένου «Εκτακτα μέτρα για την αποτελεσματική προστασία και την ταχεία αποκατάσταση του φυσικού περιβάλλοντος, την άμεση στήριξη των πληγέντων από τις πυρκαγιές του Ιουλίου/ Αυγούστου 2021 και συναφείς διατάξεις» (Α' 143), η οποία κυρώθηκε με το άρθρο 2 του ν. 4824/2021 (Α' 156).

7. Τα άρθρα 47 έως 52 και 55 του ν. 4915/2022 «Εθνικό Στρατηγικό Σχέδιο Καταπολέμησης της Διαφθοράς, διατάξεις για θέματα ανθρώπινου δυναμικού και Οργανισμών Τοπικής Αυτοδιοίκησης, νομοθετικό πλαίσιο εκπαίδευσης των σπουδαστών/σπουδαστριών της Εθνικής Σχολής Δημόσιας Διοίκησης και Αυτοδιοίκησης για την ένταξη στον κλάδο Π.Ε. Επιτελικών Στελεχών, διατάξεις για την ολοκλήρωση της μεταφοράς των δασικών υπηρεσιών στο Υπουργείο Περιβάλλοντος και Ενέργειας, διατάξεις για την εφαρμογή του Εθνικού Σχεδίου Ανάκαμψης και Ανθεκτικότητας "Ελλάδα 2.0", Εθνική Σύμβαση Ομογενών και άλλες επείγουσες διατάξεις» (Α' 63).

8. Το π.δ. 132/2017 «Οργανισμός Υπουργείου Περιβάλλοντος και Ενέργειας (Υ.Π.ΕΝ.)» (Α' 160), όπως τροποποιήθηκε με το π.δ. 29/2022 (Α' 77).

9. Το π.δ. 6/2022 «Σύσταση και μετονομασία Γενικών Γραμματειών, σύσταση Ειδικής Γραμματείας, μεταφορά υπηρεσιών και αρμοδιοτήτων» (Α' 17).

10. Την υπό στοιχεία οικ. ΥΠΕΝ/ΥΠΡΓ/11835/1139/08.02.2022 κοινή απόφαση του Πρωθυπουργού και Υπουργού Περιβάλλοντος και Ενέργειας «Διορισμός Γενικού Γραμματέα Δασών του Υπουργείου Περιβάλλοντος και Ενέργειας.» (ΥΟΔΔ 76).

11. Την υπ' αρ. 158576/1579/04.07.2017 απόφαση του Υπουργού Περιβάλλοντος και Ενέργειας «Καθορισμός τεχνικών προδιαγραφών και τιμολογίου υπολογισμού προεκτιμώμενων αμοιβών για τις εργασίες κατάρτισης δασικών χαρτών» (Β' 2373).

12. Την υπ' αρ. 146776/2459/21.10.2016 απόφαση του Υπουργού Περιβάλλοντος και Ενέργειας «Καθορισμός θεμάτων σχετικών με την παράγραφο 1 εδάφια β', γ', δ' και ε' του άρθρου 21 του ν. 3889/2010 όπως ισχύει» (Β' 3532), όπως συμπληρώθηκε μετά και την υπ' αρ. 163993/2909/07.12.2017 (Β' 4430) όμοια απόφαση.

13. Την υπ' αρ. 143792/1794/03.08.2016 (Β' 2750) απόφαση του Αναπληρωτή Υπουργού Περιβάλλοντος και Ενέργειας με την οποία καθορίστηκαν θέματα σχετικά με τον ειδικό δικτυακό τόπο ανάρτησης δασικών χαρτών και υποβολής αντιρρήσεων.

14. Το περιεχόμενο του Δασικού Χάρτη της περιοχής της Τοπικής Κοινότητας Ξεριά του Δήμου Νέστου, που αναρτήθηκε με τις υπ' αρ. 11299/11-7-2011 (ΑΔΑ: 4ΑΣΨΟΡ1Υ-ΗΞΦ) και 584/15-1-2021 (ΑΔΑ: ΩΔΟΡΟΡ1Υ-Σ40) αποφάσεις του Διευθυντή Δασών Ν. Καβάλας και κυρώθηκε με την υπ' αρ. 21933/18-11-2011 (Δ' 493) απόφαση του Γενικού Γραμματέα της Αποκεντρωμένης Διοίκησης Μακεδονίας-Θράκης.

15. Το περιεχόμενο του Δασικού Χάρτη των περιοχών των Τοπικών Κοινοτήτων Αβραμυλιάς, Διαλεκτού και Παραδείσου του Δήμου Νέστου, που αναρτήθηκε με τις υπ' αρ. 6316/26-3-2012 (ΑΔΑ: Β4ΩΡΟΡ1Υ-ΕΜΤ) και 584/15-1-2021 (ΑΔΑ: ΩΔΟΡΟΡ1Υ-Σ40) αποφάσεις του Διευθυντή Δασών Ν. Καβάλας και κυρώθηκε με την υπ'

αρ. 26060/12-11-2012 (Δ' 690) απόφαση του Γενικού Γραμματέα της Αποκεντρωμένης Διοίκησης Μακεδονίας-Θράκης, όπως αναμορφώθηκε με την υπ' αρ. 21908/12-11-2019 (Δ' 690) απόφαση του Συντονιστή Α.Δ.Μ.Θ. .

16. Το περιεχόμενο του Δασικού Χάρτη των περιοχών της Δημοτικής Κοινότητας Κεραμωτής και των Τοπικών Κοινοτήτων Αγιάσματος, Νέας Καρυάς και Πηγών του Δήμου Νέστου, που αναρτήθηκε με τις υπ' αρ. 14981/10-7-2012 (ΑΔΑ: Β41ΕΟΡ1Υ-3ΚΘ) και 584/15-1-2021 (ΑΔΑ: ΩΔΟΡΟΡ1Υ-Σ40) αποφάσεις του Διευθυντή Δασών Ν. Καβάλας και κυρώθηκε με τις υπ' αρ. 29371/19-12-2012 (Δ' 5/2013), 29370/19-12-2012 (Δ' 1/2013) και 17059/25-7-2013 (Δ' 488) αποφάσεις του Γενικού Γραμματέα της Αποκεντρωμένης Διοίκησης Μακεδονίας-Θράκης.

17. Το περιεχόμενο του Δασικού Χάρτη των περιοχών της Δημοτικής Κοινότητας Καβάλας, του Δήμου Καβάλας καθώς και των Δημοτικών Κοινοτήτων Ελευθερούπολης και Ν. Περάμου και των Τοπικών Κοινοτήτων Ελευθερών, Αγ. Ανδρέα και Ν. Ηρακλείτσας, του Δήμου Παγγαίου, που αναρτήθηκε με τις υπ' αρ. 241/13-1-2017 (ΑΔΑ: ΩΤ3ΚΟΡ1Υ-ΡΩΘ) και 584/15-1-2021 (ΑΔΑ: ΩΔΟΡΟΡ1Υ-Σ40) αποφάσεις του Διευθυντή Δασών Ν. Καβάλας και κυρώθηκε μερικώς με την υπ' αρ. 26202/21-12-2017 (Δ' 12/2018) απόφαση του Συντονιστή της Αποκεντρωμένης Διοίκησης Μακεδονίας-Θράκης.

18. Το περιεχόμενο του Δασικού Χάρτη των περιοχών του υπολοίπου των Δήμων Καβάλας και Παγγαίου, ήτοι 1) Δ.Κ. Ζυγού, 2) Φιλίππων (Δ.Κ. Κρηνίδων, Τ.Κ. Φιλίππων, Τ.Κ. Λυδίας, Τ.Κ. Πολυστύλου), 3) Δ.Κ. Καρβάλης, 4) Τ.Κ. Αμυδαλώνος, 5) Τ.Κ. Κορυφών, 6) Τ.Κ. Κρυσονερίου, 7) Τ.Κ. Λιμνιών, 8) Τ.Κ. Παλαιάς Καβάλας, 9) Τ.Κ. Πολυνέρου, 10) Τ.Κ. Χαλκερού, 11) Νικήσιανης (Δ.Κ. Νικήσιανης, Τ.Κ. Γεωργιανής), 12) Τ.Κ. Ακροποτάμου, 13) Τ.Κ. Αμισιανών, 14) Τ.Κ. Αντιφιλίππων, 15) Τ.Κ. Αυλής, 16) Τ.Κ. Δωματίων, 17) Τ.Κ. Ελαιοχωρίου, 18) Τ.Κ. Κηπίων, 19) Τ.Κ. Κοκκινοχώματος, 20) Τ.Κ. Μελισσοκομείου, 21) Τ.Κ. Μεσιάς, 22) Τ.Κ. Μεσορόπης, 23) Τ.Κ. Μουσθένης, 24) Τ.Κ. Μυρτοφύτου, 25) Ορφανού (Τ.Κ. Ορφανίου, Τ.Κ. Γαληψού, Τ.Κ. Καριανής, Τ.Κ. Οφρυνίου), 26) Τ.Κ. Παλαιοχωρίου, 27) Τ.Κ. Πλατανοτόπου, 28) Τ.Κ. Ποδοχωρίου, 29) Τ.Κ. Σιδηροχωρίου, 30) Τ.Κ. Φωλέας, 31) Τ.Κ. Χρυσοκάστρου, που αναρτήθηκε με τις υπ' αρ. 21840/30-10-2017 (ΑΔΑ: ΩΓ2ΘΟΡ1Υ-ΞΨ8) και 584/15-1-2021 (ΑΔΑ: ΩΔΟΡΟΡ1Υ-Σ40) αποφάσεις του Διευθυντή Δασών Ν. Καβάλας και κυρώθηκε μερικώς με την υπ' αρ. 24178/6-12-2018 (Δ' 542) απόφαση του Συντονιστή της Αποκεντρωμένης Διοίκησης Μακεδονίας-Θράκης.

19. Το περιεχόμενο του Δασικού Χάρτη των περιοχών των Δημοτικών Κοινοτήτων Θάσου, Θεολόγου, Καλλιράχης, Λιμεναρίων, Ποταμιάς, Πρίνου καθώς και των Τοπικών Κοινοτήτων Μαριών, Παναγίας, Ραχωνίου και Σωτήρος του Δήμου Θάσου που αναρτήθηκε με την υπ' αριθ. 24648/1-12-2017 (ΑΔΑ:7ΝΡΔΟΡ1Υ-ΖΣΘ) και 584/15-1-2021 (ΑΔΑ: ΩΔΟΡΟΡ1Υ-Σ40) αποφάσεις του Διευθυντή Δασών Ν. Καβάλας και κυρώθηκε μερικώς με την υπ' αρ. 24179/6-12-2018 (Δ' 543) απόφαση του Συντονιστή της Αποκεντρωμένης Διοίκησης Μακεδονίας-Θράκης.

20. Το περιεχόμενο του Δασικού Χάρτη των περιοχών της Δημοτικής Κοινότητας Χρυσουπόλεως καθώς και των Τοπικών Κοινοτήτων Αγίου Κοσμά, Γέροντα, Γραβούνης, Διποτάμου, Δυσβάτου, Ελαφοχωρίου, Ερατεινού, Ζαρκαδιάς, Κεχροκάμπου, Λεκάνης, Μακρυχωρίου, Πέρνης, Πετροπηγής, Πλαταμώνος, Ποντολίβαδου και Χρυσοχωρίου, του Δήμου Νέστου, που αναρτήθηκε με την υπ' αρ. 11940/22-6-2018 (ΑΔΑ:6ΥΣΡΟΡ1Υ-9Υ3) και 584/15-1-2021 (ΑΔΑ: ΩΔΟΡΟΡ1Υ-Σ40) αποφάσεις του Διευθυντή Δασών Ν. Καβάλας και κυρώθηκε μερικώς με την υπ' αρ. 9752/23-5-2019 (Δ' 349) απόφαση του Συντονιστή της Αποκεντρωμένης Διοίκησης Μακεδονίας-Θράκης.

21. Την υπ' αρ. 11791/14-1-2022 Πράξη Τροποποίησης Αναρτημένου/Κυρωμένου Δασικού Χάρτη των Δημοτικών και Τοπικών Κοινοτήτων (βλ. σχετ. πίνακα) των Δήμων Καβάλας, Παγγαίου, Νέστου και Θάσου των Περιφερειακών Ενοτήτων Καβάλας και Θάσου λόγω ενσωμάτωσης διορθώσεων προδήλων σφαλμάτων (ΑΔΑ: ΩΑΤΘΟΡ1Υ-ΝΒΒ), με την οποία αναμορφώθηκαν οι προαναφερόμενοι δασικοί χάρτες για το σύνολο του Νομού Καβάλας.

22. Την υπ' αρ. 79961/9-3-2022 (Δ' 254) απόφαση Ανάκλησης κύρωσης δασικών χαρτών Περιφερειακών Ενοτήτων Καβάλας και Θάσου.

23. Την υπ' αρ. 305020/14-9-2022 απόφαση θεώρησης προς κύρωση δασικού χάρτη της Διεύθυνσης Δασών Καβάλας (ΑΔΑ: ΩΜΥΞ4653Π8-Ι62), με την οποία εγκρίθηκε το θεματικό περιεχόμενο και η βάση γεωχωρικών δεδομένων του εν θέματι δασικού χάρτη.

24. Το γεγονός ότι από την παρούσα απόφαση δεν προκαλείται δαπάνη σε βάρος του κρατικού προϋπολογισμού, αποφασίζουμε:

Κυρώνουμε τον δασικό χάρτη για το σύνολο του Νομού Καβάλας ήτοι των Δημοτικών και Τοπικών Κοινοτήτων (βλ. σχετ. πίνακα) των Δήμων Καβάλας, Παγγαίου, Νέστου και Θάσου των Περιφερειακών Ενοτήτων Καβάλας και Θάσου, ως προς τα τμήματά του, όπως θεωρήθηκαν με την υπ' αρ. 305020/14-9-2022 απόφαση της Διεύθυνσης Δασών Καβάλας, και εμφανίζονται στο συνημμένο ψηφιακό διάγραμμα (pdf) κλίμακας 1:100.000, που συνοδεύει και αποτελεί αναπόσπαστο τμήμα τής παρούσας, στο οποίο αποτυπώνονται με:

α. με πράσινο περίγραμμα και πράσινη διαγράμμιση, τα τμήματα που αποτελούν δασικές εν γένει εκτάσεις των παρ. 1, 2, 3, 4 και 5 του άρθρου 3 του ν. 998/1979.

β. με κίτρινο περίγραμμα και κίτρινη διαγράμμιση, τα τμήματα που αποτελούν εκτάσεις που δεν διέπονται από τις διατάξεις τής δασικής νομοθεσίας.

Από την ημερομηνία δημοσίευσης της παρούσας ο ανωτέρω δασικός χάρτης καθίσταται οριστικός και έχει πλήρη αποδεικτική ισχύ σε κάθε διοικητική ή δικαστική αρχή για όλα τα τμήματα που αποτυπώνονται σε αυτόν με πράσινο περίγραμμα και πράσινη διαγράμμιση, τα οποία αποτελούν δασικές εν γένει εκτάσεις των παρ. 1, 2, 3, 4 και 5 του άρθρου 3 του ν. 998/1979.

Επί των ανωτέρω εκτάσεων εφαρμόζονται οι διατάξεις της δασικής νομοθεσίας, με την επιφύλαξη των προβλεπομένων στην παρ. 5 του ως άνω άρθρου 3, ως προς τις

χορτολιβαδικές και τις πετρώδεις και βραχώδεις εκτάσεις των περιπτώσεων α' και β' της ως άνω παραγράφου.

Ο οριστικός δασικός χάρτης φυλάσσεται και τηρείται από το Τμήμα Δασικών Χαρτογραφήσεων της Διεύθυνσης Δασών Καβάλας στον ειδικό διαδικτυακό τόπο ανάρτησης δασικών χαρτών στην ιστοσελίδα του φορέα «Ελληνικό Κτηματολόγιο».

Τα λοιπά τμήματα του αναρτημένου δασικού χάρτη, για τα οποία είτε ασκήθηκαν αντιρρήσεις είτε εξαιρέθηκαν κατά τα προβλεπόμενα της υπ' αρ. 305020/14-9-2022 απόφασης θεώρησης, αποτελούν τον προσωρινό δασικό χάρτη, της παρ. 7 του άρθρου 17 του ν. 3889/2010.

Η ισχύς της παρούσας απόφασης αρχίζει από τη δημοσίευσή της στην Εφημερίδα της Κυβερνήσεως.

ΠΙΝΑΚΑΣ:

ΔΗΜΟΤΙΚΕΣ & ΤΟΠΙΚΕΣ ΚΟΙΝΟΤΗΤΕΣ ΤΩΝ Π.Ε. ΚΑΒΑΛΑΣ & ΘΑΣΟΥ

	ΠΕΡΙΦΕΡΕΙΑΚΗ ΕΝΟΤΗΤΑ ΚΑΒΑΛΑΣ
	ΔΗΜΟΣ ΚΑΒΑΛΑΣ
1	Δ.Κ. Καβάλας
2	Δ.Κ. Νέας Καρβάλης
3	Τ.Κ. Χαλκερού
4	Δ.Κ. Ζυγού
5	Δ.Κ. Κρηνίδων
6	Τ.Κ. Αμυγδαλεώνος
7	Τ.Κ. Κορυφών
8	Τ.Κ. Κρουνερίου
9	Τ.Κ. Λιμνιών
10	Τ.Κ. Λυδίας
11	Τ.Κ. Παλαιάς Καβάλας
12	Τ.Κ. Πολυνέρου
13	Τ.Κ. Πολυστύλου
14	Τ.Κ. Φιλίππων
	ΔΗΜΟΣ ΝΕΣΤΟΥ
15	Δ.Κ. Κεραμωτής
16	Τ.Κ. Αγιάσματος
17	Τ.Κ. Νέας Καρυάς
18	Τ.Κ. Πηγών
19	Τ.Κ. Αγίου Κοσμά
20	Τ.Κ. Διποτάμου
21	Τ.Κ. Δυσβάτου
22	Τ.Κ. Ελαφοχωρίου
23	Τ.Κ. Κεχροκάμπου
24	Τ.Κ. Λεκάνης
25	Τ.Κ. Μακρυχωρίου
26	Τ.Κ. Πλαταμώνα
27	Δ.Κ. Χρυσούπολης
28	Τ.Κ. Αβραμυλιάς
29	Τ.Κ. Γέροντα
30	Τ.Κ. Γραβούνης
31	Τ.Κ. Διαλεκτού
32	Τ.Κ. Ερατεινού
33	Τ.Κ. Ζαρκαδιάς
34	Τ.Κ. Ξεριά
35	Τ.Κ. Παραδείσου
36	Τ.Κ. Πέρνης
37	Τ.Κ. Πετροπηγής
38	Τ.Κ. Ποντολίβαδου
39	Τ.Κ. Χρυσοχωρίου
	ΔΗΜΟΣ ΠΑΓΓΑΙΟΥ
40	Δ.Κ. Ελευθερούπολης
41	Τ.Κ. Αμισιανών
42	Τ.Κ. Αντιφιλίππων

43	Τ.Κ. Κηπίων
44	Τ.Κ. Κοκκινοχώματος
45	Τ.Κ. Χρυσοκάστρου
46	Δ.Κ. Νέας Περάμου
47	Τ.Κ. Αγίου Ανδρέα
48	Τ.Κ. Ελαιοχωρίου
49	Τ.Κ. Ελευθερών
50	Τ.Κ. Μυρτοφύτου
51	Τ.Κ. Νέας Ηρακλείτσας
52	Τ.Κ. Φωλέας
53	Τ.Κ. Ακροποτάμου
54	Τ.Κ. Γαληψού
55	Τ.Κ. Κάριανης
56	Τ.Κ. Ορφανίου
57	Τ.Κ. Οφρυνίου
58	Τ.Κ. Ποδοχωρίου
59	Δ.Κ. Νικήσιανης
60	Τ.Κ. Γεωργιανής
61	Τ.Κ. Παλαιοχωρίου
62	Τ.Κ. Αυλής
63	Τ.Κ. Δωματίων
64	Τ.Κ. Μελισσοκομείου
65	Τ.Κ. Μεσιάς
66	Τ.Κ. Μεσορόπης
67	Τ.Κ. Μουσθένης
68	Τ.Κ. Πλατανοτόπου
69	Τ.Κ. Σιδηροχωρίου

	ΠΕΡΙΦΕΡΕΙΑΚΗ ΕΝΟΤΗΤΑ ΘΑΣΟΥ
	ΔΗΜΟΣ ΘΑΣΟΥ
1	Δ.Κ. Θάσου
2	Δ.Κ. Θεολόγου
3	Δ.Κ. Καλλιράχης
4	Δ.Κ. Λιμεναρίων
5	Δ.Κ. Ποταμιάς
6	Δ.Κ. Πρίνου
7	Τ.Κ. Μαριών
8	Τ.Κ. Παναγίας
9	Τ.Κ. Ραχωνίου
10	Τ.Κ. Σωτήρος

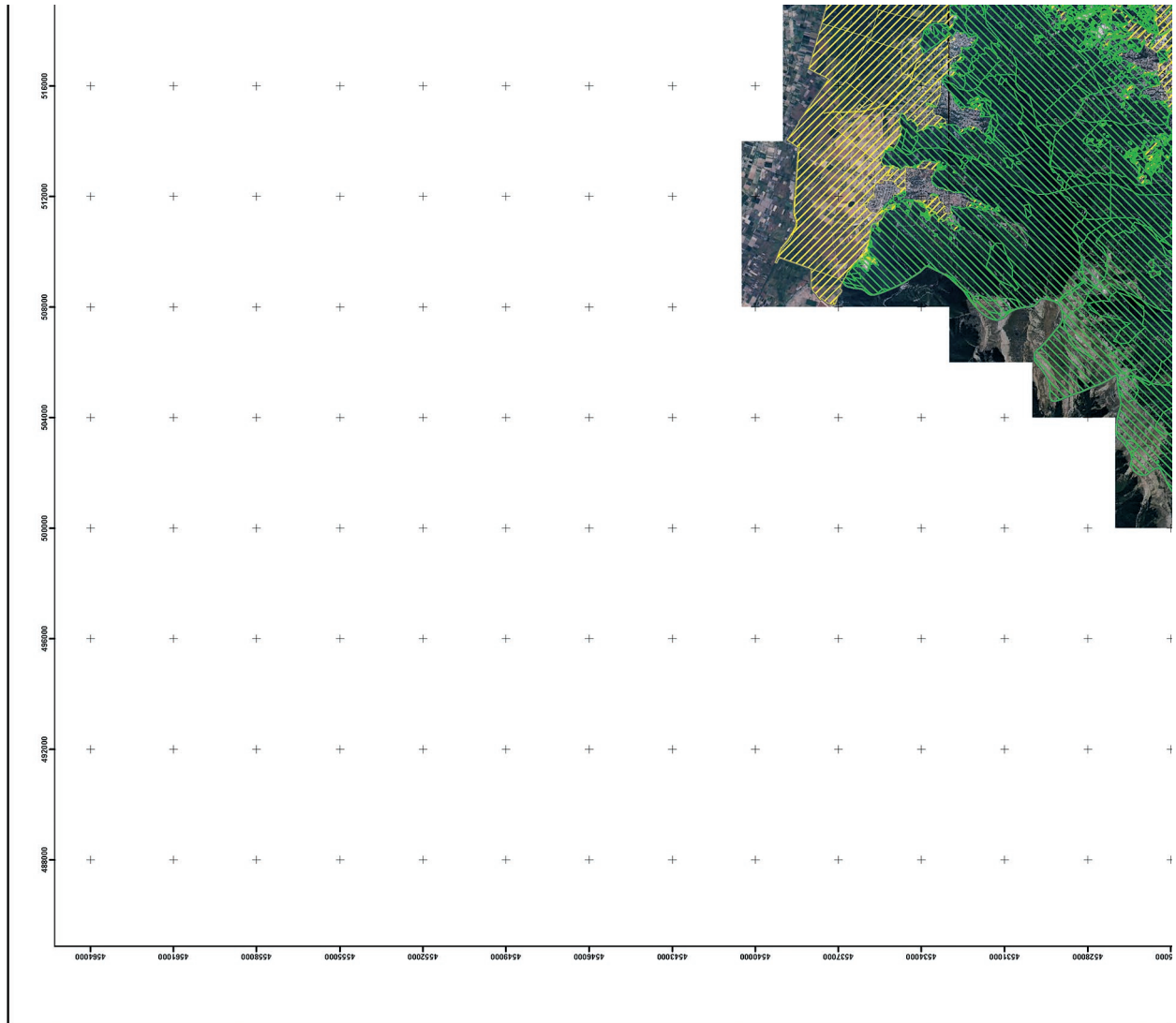

ΕΛΛΗΝΙΚΗ ΔΗΜΟΚΡΑΤΙΑ
 ΥΠΟΥΡΓΕΙΟ ΠΕΡΙΒΑΛΛΟΝΤΟΣ & ΕΝΕΡΓΕΙΑΣ
 ΓΕΝΙΚΗ ΓΡΑΜΜΑΤΕΙΑ ΔΑΣΩΝ
 ΕΠΙΘΕΩΡΗΣΗ ΕΦΑΡΜΟΓΗΣ ΔΑΣΙΚΗΣ ΠΟΛΙΤΙΚΗΣ ΜΑΚΕΔΟΝΙΑΣ-ΘΡΑΚΗΣ
 ΔΙΕΥΘΥΝΣΗ ΔΑΣΩΝ ΚΑΒΑΛΑΣ

ΠΕΡΙΦΕΡΕΙΑΚΗ ΕΝΟΤΗΤΑ ΚΑΒΑΛΑΣ
 ΠΕΡΙΦΕΡΕΙΑΚΗ ΕΝΟΤΗΤΑ ΘΑΣΟΥ

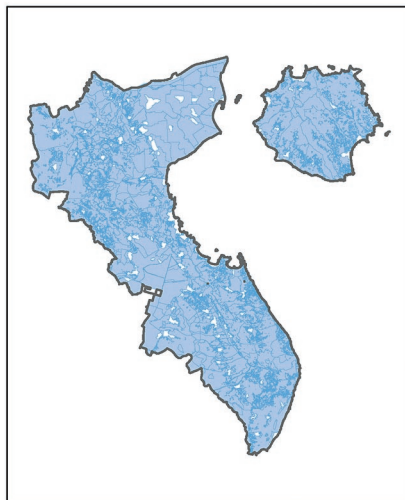

ΜΕΡΙΚΩΣ ΚΥΡΩΜΕΝΟΣ ΔΑΣΙΚΟΣ ΧΑΡΤΗΣ

ΚΛΙΜΑΚΑ 1 : 100.000

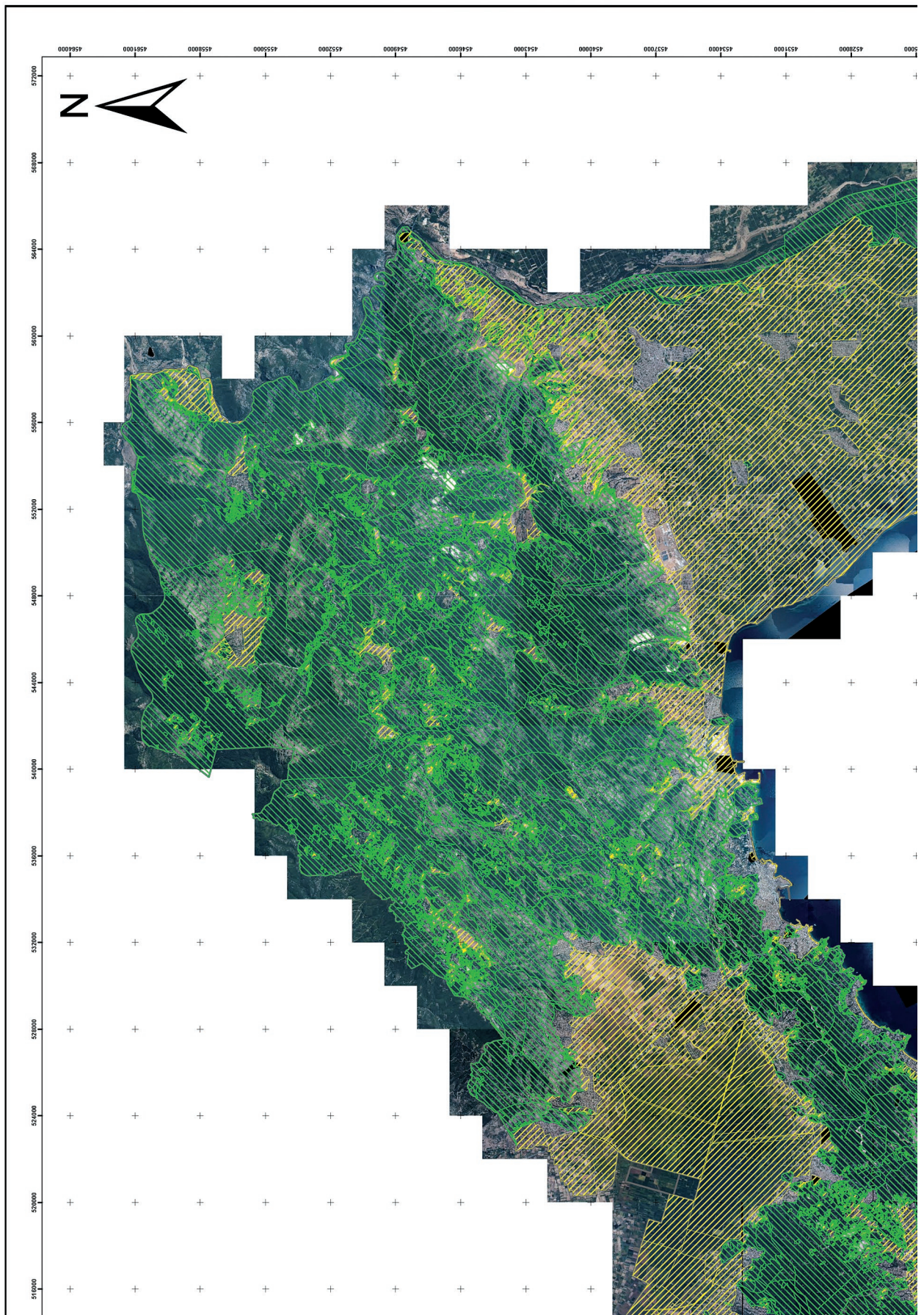

ΕΘΝΙΚΟ ΤΥΠΟΓΡΑΦΕΙΟ
 Για τεχνικούς λόγους στο σχεδιάγραμμα,
 από το ηλεκτρονικό αρχείο, έγινε
 σμίκρυνση κατά ποσοστό **39%**

ΦΩΤΟΛΗΨΙΑ: 2015

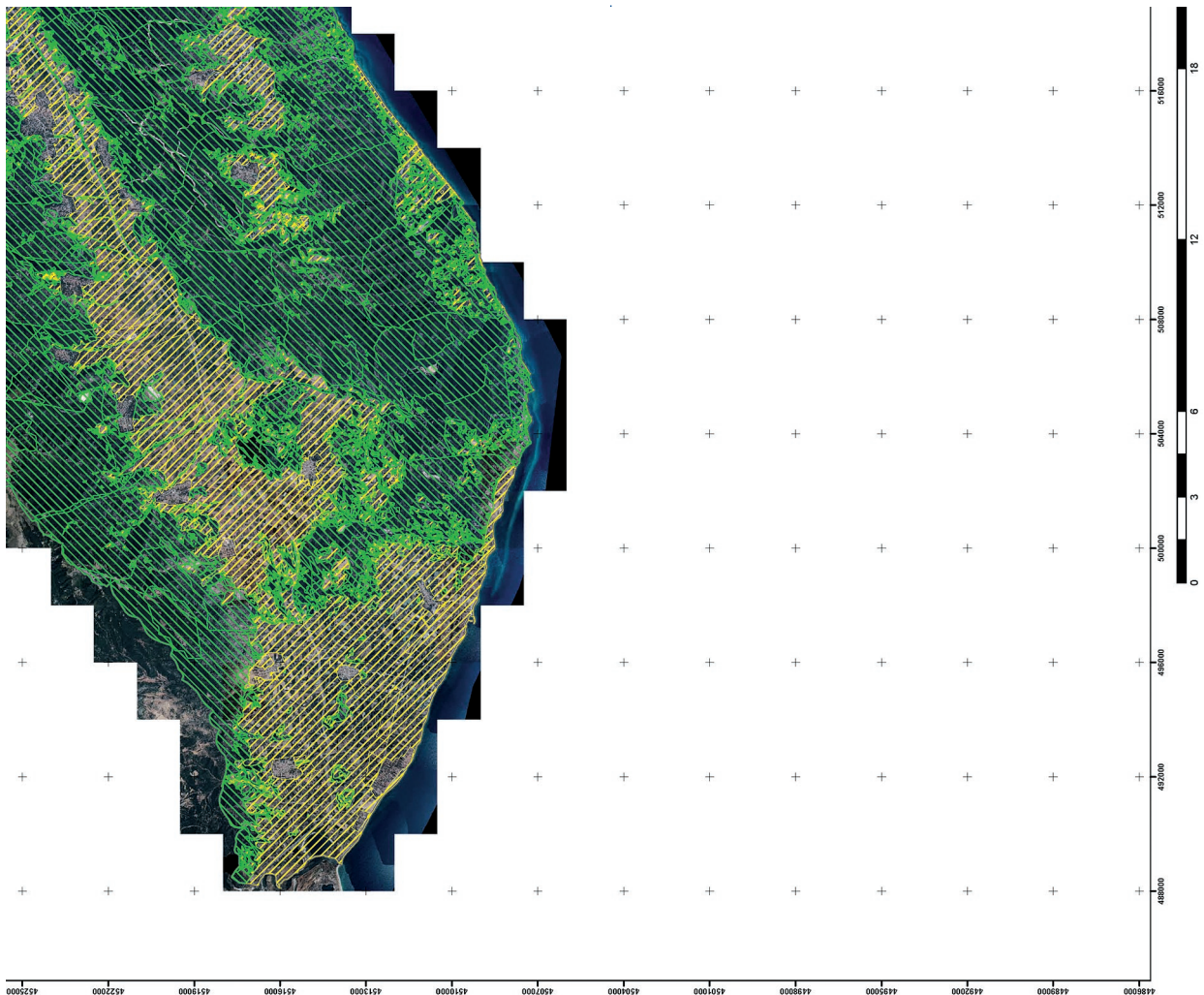



ΥΠΟΜΝΗΜΑ

-  ΟΡΙΑ ΝΟΜΟΥ ΚΑΒΑΛΑΣ
-  ΔΑΣΙΚΕΣ ΕΝ ΓΕΝΕΙ ΕΚΤΑΣΕΙΣ ΤΩΝ ΠΑΡ. 1, 2, 3, 4 ΚΑΙ 5 ΑΡΘΡΟΥ 3 Ν688 / 87 ΟΠΩΣ ΙΣΧΥΕΙ
-  ΕΚΤΑΣΕΙΣ ΠΟΥ ΔΕΝ ΔΙΕΠΟΝΤΑΙ ΑΠΟ ΤΙΣ ΔΙΑΤΑΞΕΙΣ ΔΑΣΙΚΗΣ ΝΟΜΟΘΕΣΙΑΣ

ΙΟΑΝΝΙΣ ΚΑΡΕΤΑΝΓΙΑΝΝΙΣ
ΔΙΕΥΘΥΝΤΗΣ ΔΑΣΩΝ ΚΑΒΑΛΑΣ
ΑΚΡΙΒΕΣ ΑΝΤΙΓΡΑΦΟ
31.10.2022 13:25

ΘΕΩΡΗΘΗΚΕ
ΜΕ ΤΗΝ ΥΠ.ΑΡΙΘΜ. 305020/ 14-09-2022 ΑΠΟΦΑΣΗ ΔΙΕΥΘΥΝΣΗΣ
ΔΑΣΩΝ ΚΑΒΑΛΑΣ (ΑΔΑ: ΩΜΥΕ4653Π8-Ι62)

ΕΠΙΣΥΝΑΠΤΕΤΑΙ
ΣΤΗΝ ΥΠ.ΑΡΙΘΜ.365085/31.10.2022 ΑΠΟΦΑΣΗ
ΓΕΝΙΚΟΥ ΓΡΑΜΜΑΤΕΑ ΔΑΣΩΝ

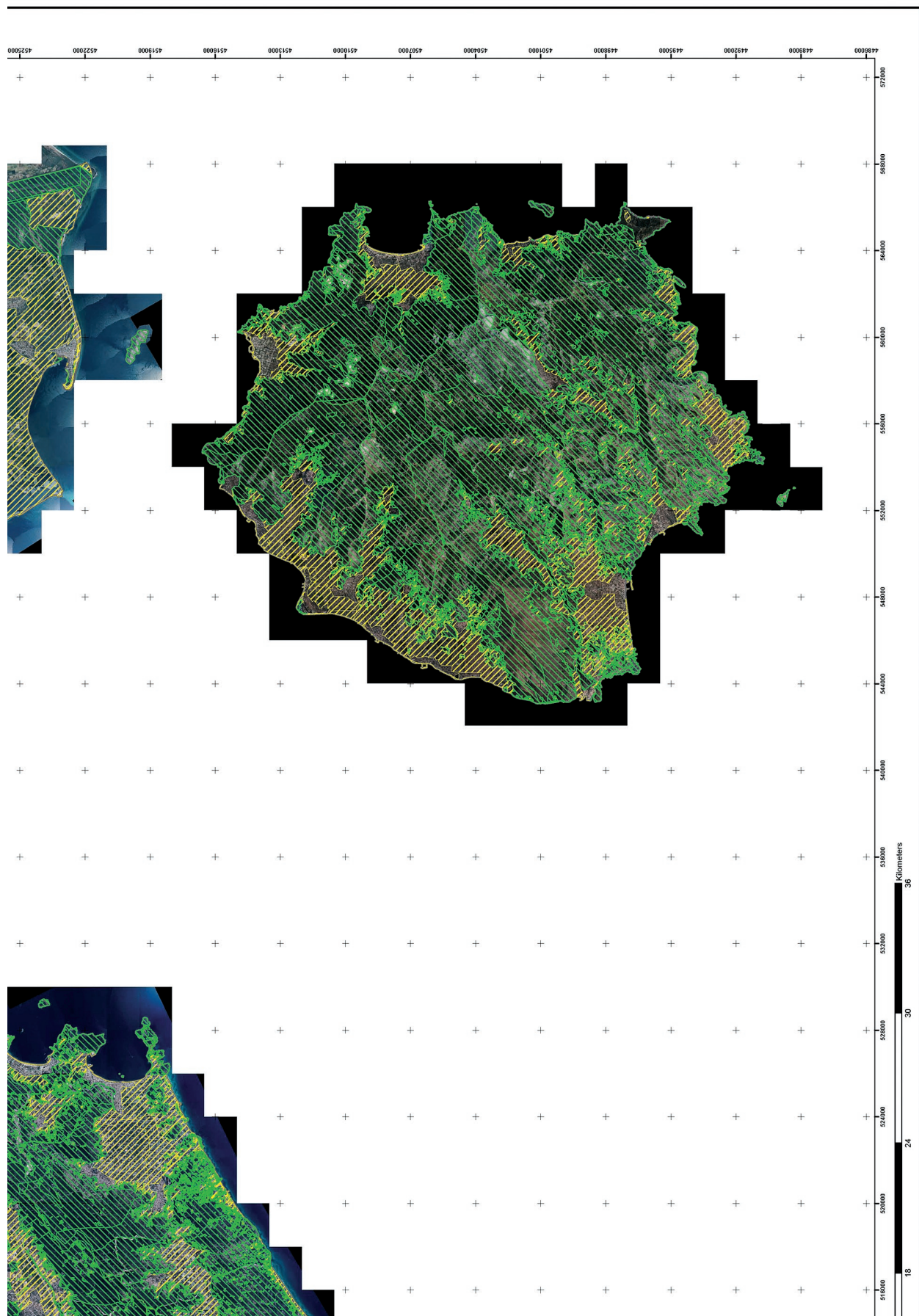

Η απόφαση αυτή να δημοσιευθεί στην Εφημερίδα της Κυβερνήσεως.

Καβάλα, 31 Οκτωβρίου 2022

Ο Γενικός Γραμματέας Δασών

ΚΩΝΣΤΑΝΤΙΝΟΣ ΑΡΑΒΩΣΗΣ



ΕΘΝΙΚΟ ΤΥΠΟΓΡΑΦΕΙΟ

Το Εθνικό Τυπογραφείο αποτελεί δημόσια υπηρεσία υπαγόμενη στην Προεδρία της Κυβέρνησης και έχει την ευθύνη τόσο για τη σύνταξη, διαχείριση, εκτύπωση και κυκλοφορία των Φύλλων της Εφημερίδας της Κυβερνήσεως (ΦΕΚ), όσο και για την κάλυψη των εκτυπωτικών - εκδοτικών αναγκών του δημοσίου και του ευρύτερου δημόσιου τομέα (ν. 3469/2006/Α' 131 και π.δ. 29/2018/Α' 58).

1. ΦΥΛΛΟ ΤΗΣ ΕΦΗΜΕΡΙΔΑΣ ΤΗΣ ΚΥΒΕΡΝΗΣΕΩΣ (ΦΕΚ)

- Τα **ΦΕΚ σε ηλεκτρονική μορφή** διατίθενται δωρεάν στο **www.et.gr**, την επίσημη ιστοσελίδα του Εθνικού Τυπογραφείου. Όσα ΦΕΚ δεν έχουν ψηφιοποιηθεί και καταχωριστεί στην ανωτέρω ιστοσελίδα, ψηφιοποιούνται και αποστέλλονται επίσης δωρεάν με την υποβολή αίτησης, για την οποία αρκεί η συμπλήρωση των αναγκαίων στοιχείων σε ειδική φόρμα στον ιστότοπο **www.et.gr**.

- Τα **ΦΕΚ σε έντυπη μορφή** διατίθενται σε μεμονωμένα φύλλα είτε απευθείας από το Τμήμα Πωλήσεων και Συνδρομητών, είτε ταχυδρομικά με την αποστολή αιτήματος παραγγελίας μέσω των ΚΕΠ, είτε με ετήσια συνδρομή μέσω του Τμήματος Πωλήσεων και Συνδρομητών. Το κόστος ενός ασπρόμαυρου ΦΕΚ από 1 έως 16 σελίδες είναι 1,00 €, αλλά για κάθε επιπλέον οκτασέλιδο (ή μέρος αυτού) προσαυξάνεται κατά 0,20 €. Το κόστος ενός έγχρωμου ΦΕΚ από 1 έως 16 σελίδες είναι 1,50 €, αλλά για κάθε επιπλέον οκτασέλιδο (ή μέρος αυτού) προσαυξάνεται κατά 0,30 €. Το τεύχος Α.Σ.Ε.Π. διατίθεται δωρεάν.

• Τρόποι αποστολής κειμένων προς δημοσίευση:

Α. Τα κείμενα προς δημοσίευση στο ΦΕΚ, από τις υπηρεσίες και τους φορείς του δημοσίου, αποστέλλονται ηλεκτρονικά στη διεύθυνση **webmaster.et@et.gr** με χρήση προηγμένης ψηφιακής υπογραφής και χρονοσήμανσης.

Β. Κατ' εξαίρεση, όσοι πολίτες δεν διαθέτουν προηγμένη ψηφιακή υπογραφή μπορούν είτε να αποστέλλουν ταχυδρομικά, είτε να καταθέτουν με εκπρόσωπό τους κείμενα προς δημοσίευση εκτυπωμένα σε χαρτί στο Τμήμα Παραλαβής και Καταχώρισης Δημοσιευμάτων.

- Πληροφορίες, σχετικά με την αποστολή/κατάθεση εγγράφων προς δημοσίευση, την ημερήσια κυκλοφορία των Φ.Ε.Κ., με την πώληση των τευχών και με τους ισχύοντες τιμοκαταλόγους για όλες τις υπηρεσίες μας, περιλαμβάνονται στον ιστότοπο (**www.et.gr**). Επίσης μέσω του ιστότοπου δίδονται πληροφορίες σχετικά με την πορεία δημοσίευσης των εγγράφων, με βάση τον Κωδικό Αριθμό Δημοσιεύματος (ΚΑΔ). Πρόκειται για τον αριθμό που εκδίδει το Εθνικό Τυπογραφείο για όλα τα κείμενα που πληρούν τις προϋποθέσεις δημοσίευσης.

2. ΕΚΤΥΠΩΤΙΚΕΣ - ΕΚΔΟΤΙΚΕΣ ΑΝΑΓΚΕΣ ΤΟΥ ΔΗΜΟΣΙΟΥ

Το Εθνικό Τυπογραφείο ανταποκρινόμενο σε αιτήματα υπηρεσιών και φορέων του δημοσίου αναλαμβάνει να σχεδιάσει και να εκτυπώσει έντυπα, φυλλάδια, βιβλία, αφίσες, μπλοκ, μηχανογραφικά έντυπα, φακέλους για κάθε χρήση, κ.ά.

Επίσης σχεδιάζει ψηφιακές εκδόσεις, λογότυπα και παράγει οπτικοακουστικό υλικό.

Ταχυδρομική Διεύθυνση: Καποδιστρίου 34, τ.κ. 10432, Αθήνα

Ιστότοπος: **www.et.gr**

ΤΗΛΕΦΩΝΙΚΟ ΚΕΝΤΡΟ: 210 5279000 - fax: 210 5279054

Πληροφορίες σχετικά με την λειτουργία του ιστότοπου: **helpdesk.et@et.gr**

ΕΞΥΠΗΡΕΤΗΣΗ ΚΟΙΝΟΥ

Πωλήσεις - Συνδρομές: (Ισόγειο, τηλ. 210 5279178 - 180)

Πληροφορίες: (Ισόγειο, Γρ. 3 και τηλεφ. κέντρο 210 5279000)

Παραλαβή Δημ. Ύλης: (Ισόγειο, τηλ. 210 5279167, 210 5279139)

Αποστολή ψηφιακά υπογεγραμμένων εγγράφων προς δημοσίευση στο ΦΕΚ: **webmaster.et@et.gr**

Ωράριο για το κοινό: Δευτέρα ως Παρασκευή: 8:00 - 13:30

Πληροφορίες για γενικό πρωτόκολλο και αλληλογραφία: **grammateia@et.gr**

Πείτε μας τη γνώμη σας,

για να βελτιώσουμε τις υπηρεσίες μας, συμπληρώνοντας την ειδική φόρμα στον ιστότοπό μας.

